



Seguridad en Córdoba

Encuesta junio 2022





Ficha técnica

Población objeto de estudio

Personas de 18 años o más que residen en la provincia de Córdoba

instrumento de recolección de datos

Encuesta estructurada

Técnica de recolección de datos

Encuesta autoadministrada por plataforma web

Trabajo de campo

6-9 de junio de 2022

Tamaño de la muestra

1610 casos válidos





Síntesis

Para abordar el tema de la seguridad se tomaron tres dimensiones: la percepción sobre la seguridad pública, el desempeño de las autoridades, y la victimización.

La percepción sobre la seguridad gira en torno a la sensación de sentirse o no seguro en determinados lugares. En términos comparativos, los cordobeses se sienten más inseguros que antes de la pandemia. Ya que ahora solo 6 de cada 10 asume sentirse inseguro caminando por las calles de su barrio.

Los cajeros automáticos son identificados como los lugares donde se sienten más inseguros.



Esta dimensión también es alimentada por el factor de atestiguamiento. Es decir, cuando las personas escuchan o conocen sobre delitos en la zona. En este sentido, el 66,2% identifica que los arrebatos en la vía pública son delitos frecuentes en su barrio; así como el 54,6%, refiere a que hay robos en viviendas.

Como medidas de protección, los cordobeses realizan cambios en sus hábitos. Evitando ir a algunos sitios, o salir con pertenencias. Con lo cual, la percepción de inseguridad termina por restringir la libertad. 8 de cada 10 evita caminar por algunas zonas; así como 7 de cada 10 evita utilizar su celular, tablet, o notebook en la calle.



Síntesis

Además, la inseguridad repercute en los costos de los hogares, ya que en favor de la autoprotección, los cordobeses incurren en gastos tales como colocar alarmas, rejas (46,8%) , adquirir un seguro de vivienda (17,4%), contratar seguridad (8,1%), entre otros.

La seguridad también debe analizarse a partir del desempeño de las autoridades directamente relacionadas con el tema. Es así que entre 6 y 7 de cada 10 encuestados considera que las principales causas de la inseguridad se relacionan a la falta de accionar de la justicia y la policía.

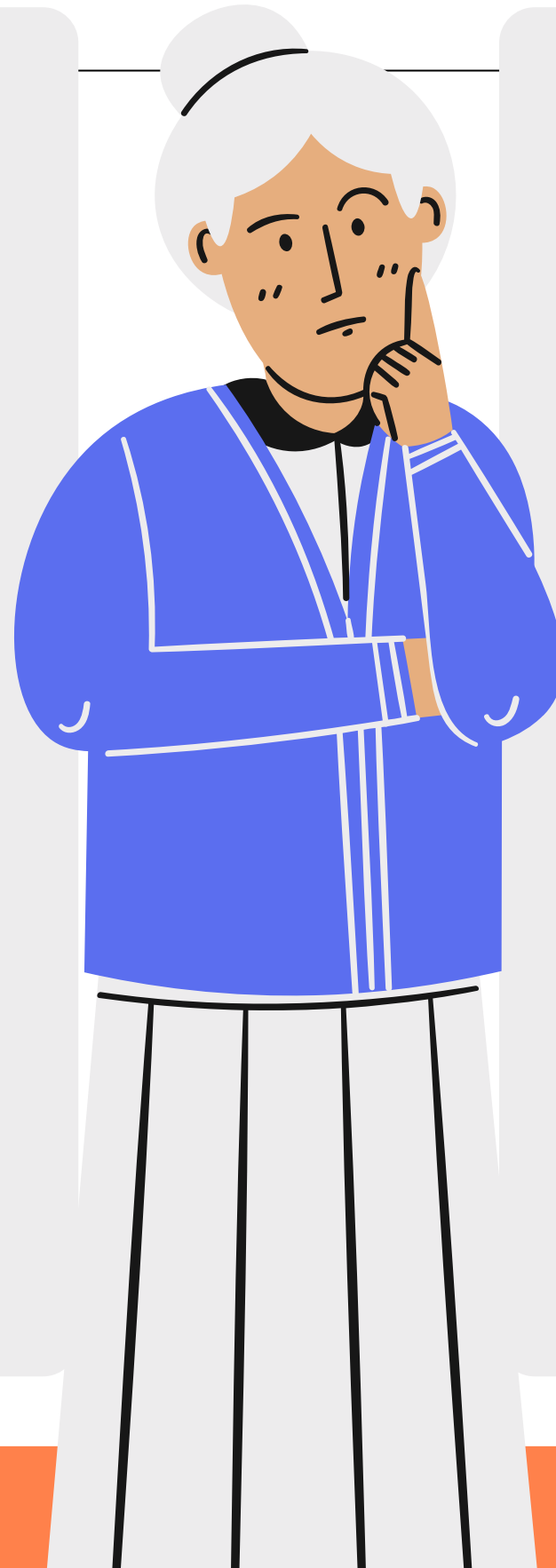

Es importante destacar que las autoridades tienen muy desgastada la confianza ciudadana. En el caso de la policía, solo el 31,4% considera que confía en ella. Y en el poder judicial, el nivel de desconfianza supera el 80%.

Por último, 5 de cada 10 de los encuestados fueron víctimas directas de algún delito en el último año. La mayor proporción fue de arrebatos en la vía pública (58,4%) y de vandalismo y daños en los vehículos (27,1%).

De las víctimas de delitos, se destaca la cifra negra, es decir, el 35,2% que no denuncia ni deja registro ante las autoridades de los delitos. En el 62,8% de los casos, esto se debe a que la gente cree que denunciar no sirve.

Módulo

Percepción sobre seguridad pública



Sensación de inseguridad

por temor a ser víctima de un delito



● ● ● Proporción que se siente insegura y muy insegura en estos lugares

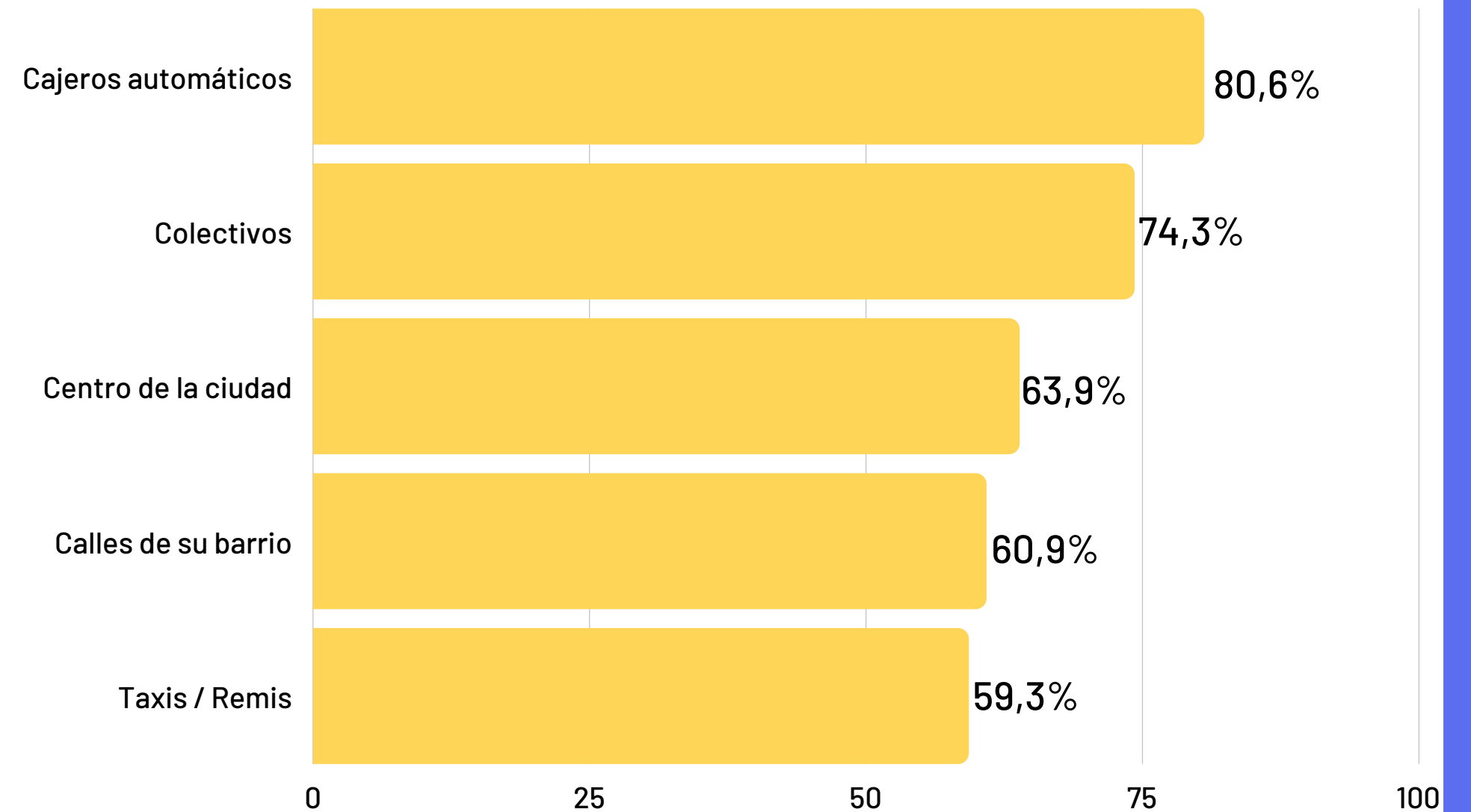

Percepción de inseguridad ciudadana

La proporción de personas que se sienten inseguras cerca de donde viven es un indicador para medir la percepción de inseguridad de una población.

En 2019, el 48,8% se sentía inseguro en las calles de su barrio (INEDEP).



6 DE CADA 10*
se sienten **INSEGUROS**
en las calles de su **barrio**

*60,9% se siente inseguro/muy inseguro

Atestiguamiento de conductas delictivas

Indica si las personas han sido testigos o han escuchado si en su barrio hay delitos frecuentes.

Solo el 5,1% de los encuestados afirmaba que en su barrio no había delitos, o no tenía conocimiento de ellos.

●●● Proporción que indica que estos delitos son los más frecuentes en su barrio

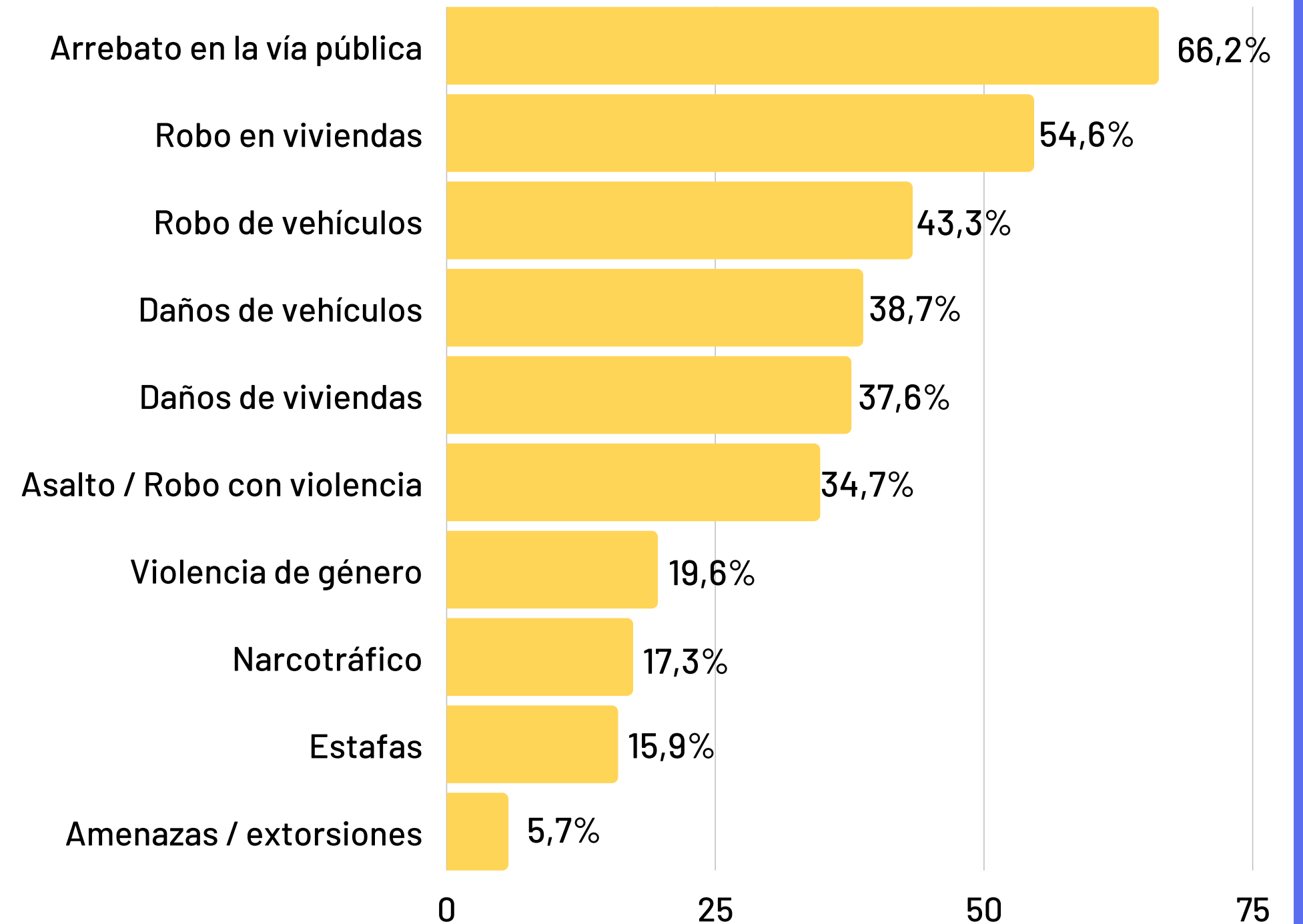

Atestiguamiento de conductas delictivas

Haber escuchado sobre estos delitos cercanos refuerza la percepción de inseguridad.



66,2 %

afirma que los arrebatos en la vía pública son frecuentes en su barrio



54,6 %

afirma que los robos en viviendas son frecuentes en su barrio

Prevención y protección ante el delito

Se identifican los cambios en las rutinas y vida cotidiana de las personas a consecuencia del temor a convertirse en víctimas del delito.



El **99,7%** tomó medidas contra la inseguridad en el último año.

Pero el **38,5%** no asume que esas estrategias para evitar el delito sean medidas adoptadas contra la inseguridad. Es decir, las tienen normalizadas.

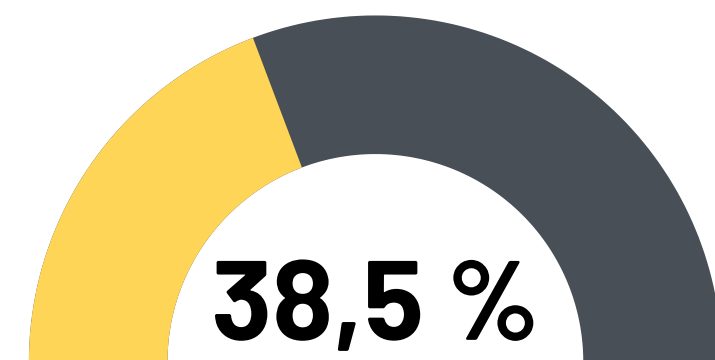

Cambio de hábitos

Las principales medidas tomadas por las personas para evitar ser víctimas de delitos consisten en cambios de hábitos que repercuten en una disminución de la libertad.

Se restringe la libertad para circular en determinadas zonas, en ciertos horarios, en el uso de los propios bienes, entre otros.



Proporción de medidas utilizadas para evitar ser víctima de un delito. Respuesta múltiple

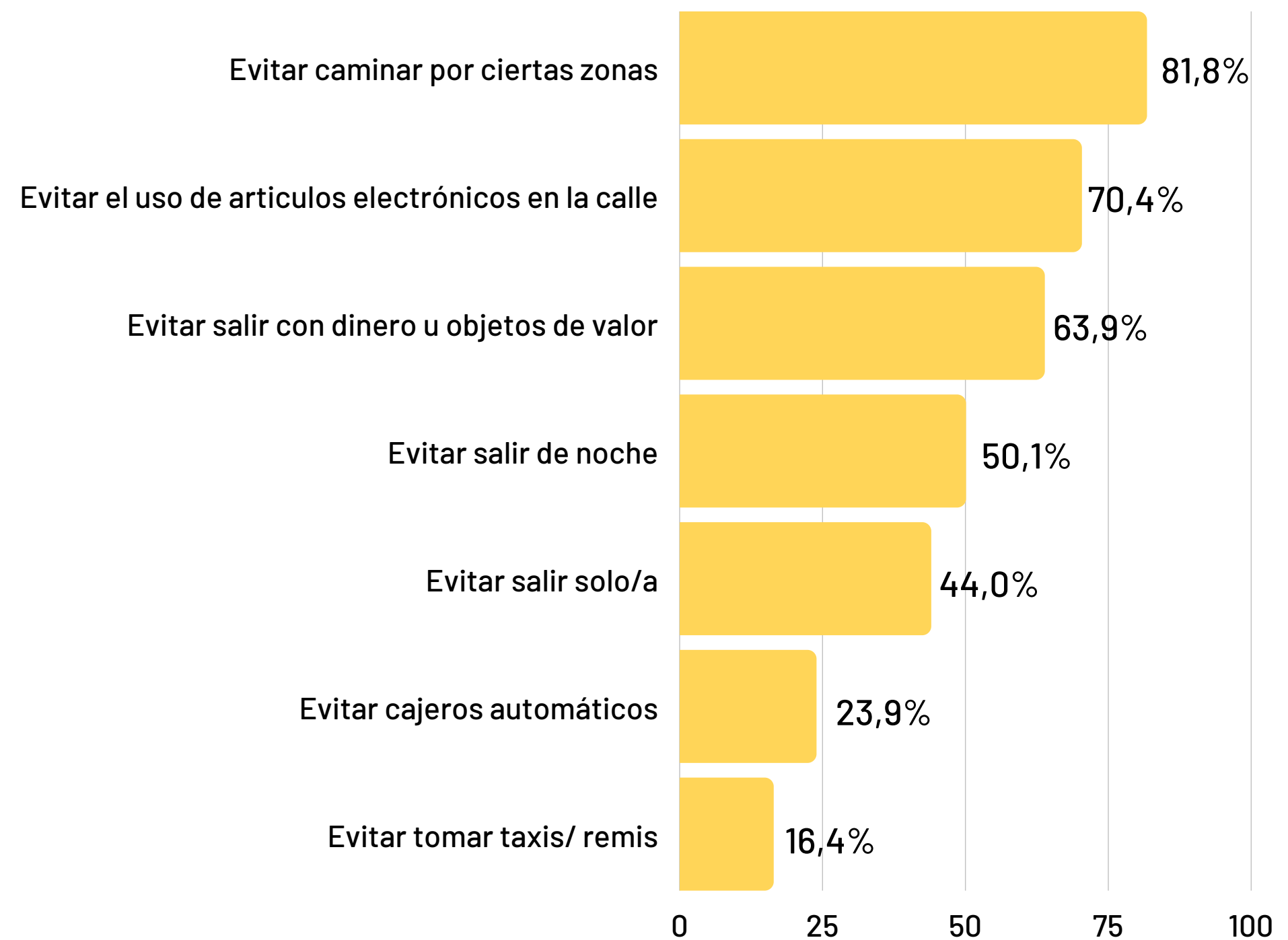

Autoprotección

Medidas de seguridad en el hogar

Como otra estrategia para evitar ser víctima de delito, se incurre en gastos en medidas de protección para la vivienda.

Es decir, que incluso sin necesidad de haber sido víctima de delito, la inseguridad ya implica pérdidas económicas en los hogares.



Proporción de medidas utilizadas para evitar ser víctima de un delito. Respuesta múltiple

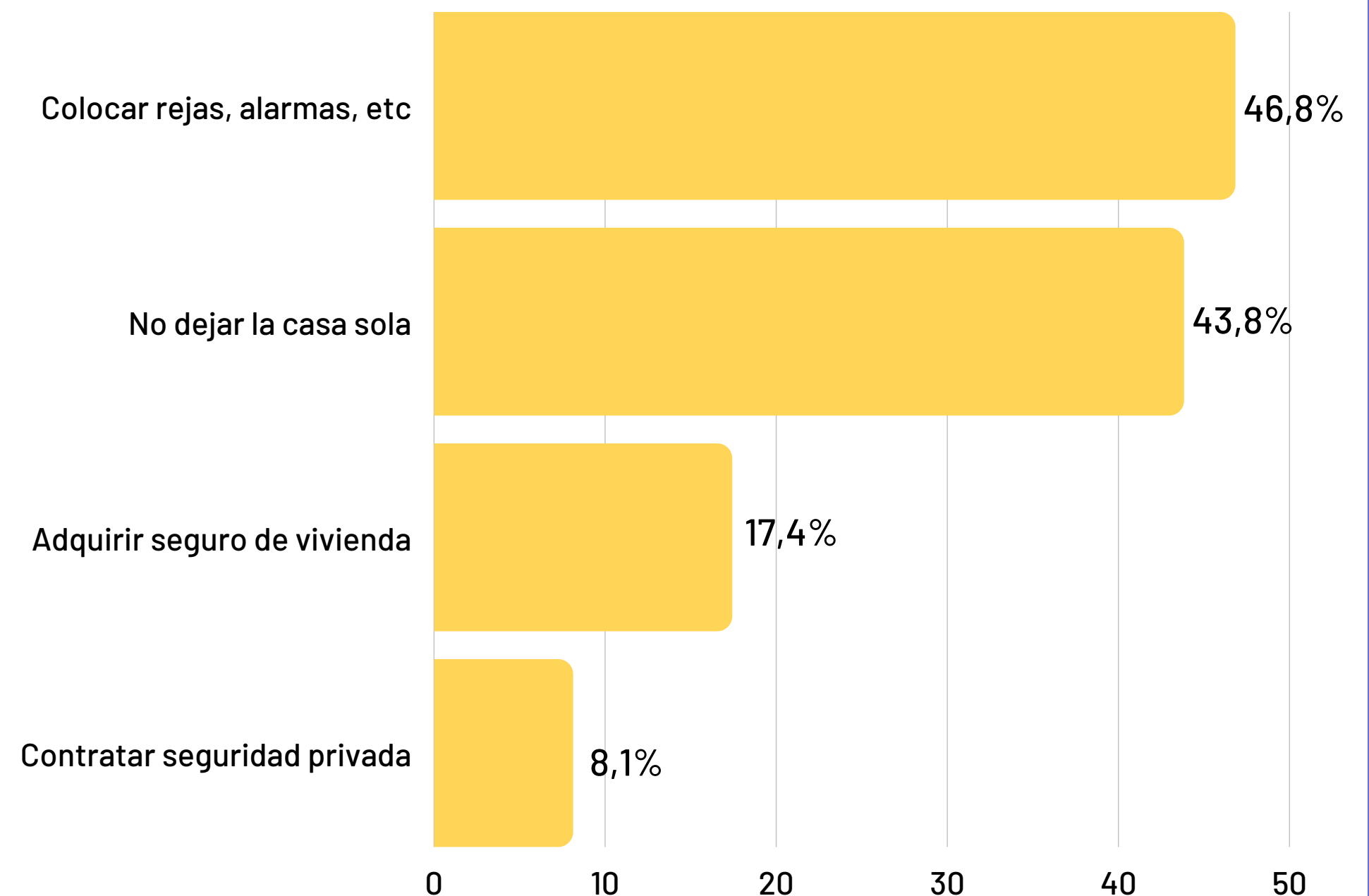

Módulo

Desempeño

institucional



Percepción del desempeño de las autoridades

Entre 6 y 7 de cada 10 encuestados sostienen que la inseguridad se debe a la falta de accionar de la justicia y la policía.

Desde un punto de vista más amplio, pero también institucional, el 55,4% afirma que la inseguridad se debe a que la ley no contempla penas más duras para los delincuentes.



Cree que una causa de la inseguridad es la falta de accionar de la **justicia**



Cree que una causa de la inseguridad es la falta de accionar de la **policía**

Actitudes hacia la policía y la justicia

En relación a la policía y los servicios que proporciona, solo el 31,4% confía en ella. Es para destacar el 6,6% que no sabe contestar si confía o no en esta institución.

Con respecto al poder judicial, es de las instituciones más desprestigiadas. El 81,2% desconfía en el sistema judicial para hacer valer la ley.

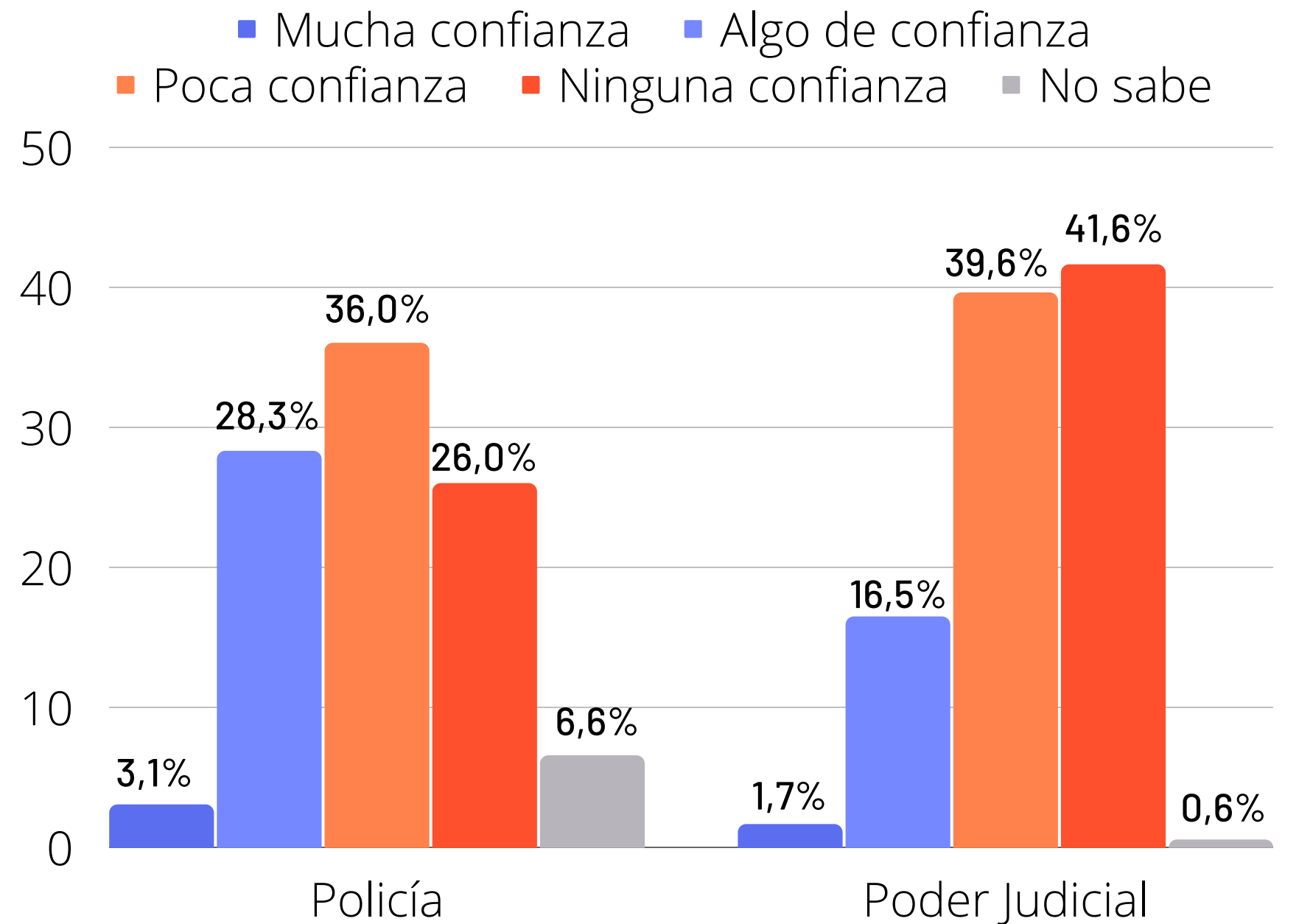

Módulo

Victimización



Victimización

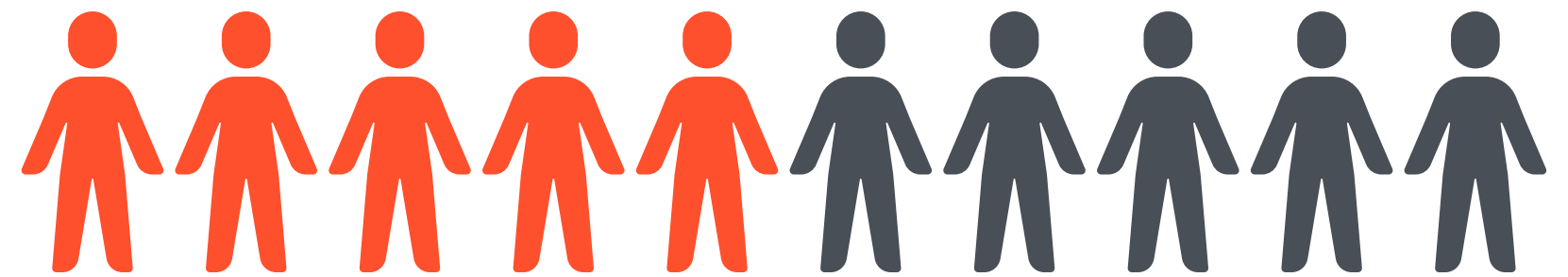

5 DE CADA 10*

encuestados (o alguien con quien convive)
afirma haber sido en los últimos 12 meses

víctima de un delito

*48,9%

Delitos contra el hogar

Los delitos contra el hogar atentan contra todos los miembros del hogar, ya que afectan el patrimonio común.

En el caso de los daños o robo de los vehículos, se considera que afectan el patrimonio del hogar, tanto si suceden en la vía pública, como en la propia vivienda.

●●● Proporción víctima de delitos contra el hogar en el último año



Daños en su vehículo



Robo en su vivienda



Daños en su vivienda



Robo en su vehículo

Delitos contra las personas

Los delitos contra las personas afectan su integridad física y patrimonio. Se incluyen delitos violentos y no violentos.

●●● Proporción víctima de delitos contra las personas en el último año



Arrebatos en la vía pública



Robo con violencia / asalto



Estafa

Denuncias

- Hice la denuncia pero no obtuve ninguna respuesta
- Hice la denuncia y obtuve una respuesta favorable.
- No hice la denuncia

●●● Entre quienes fueron víctimas de delito, ¿realizaron la denuncia?

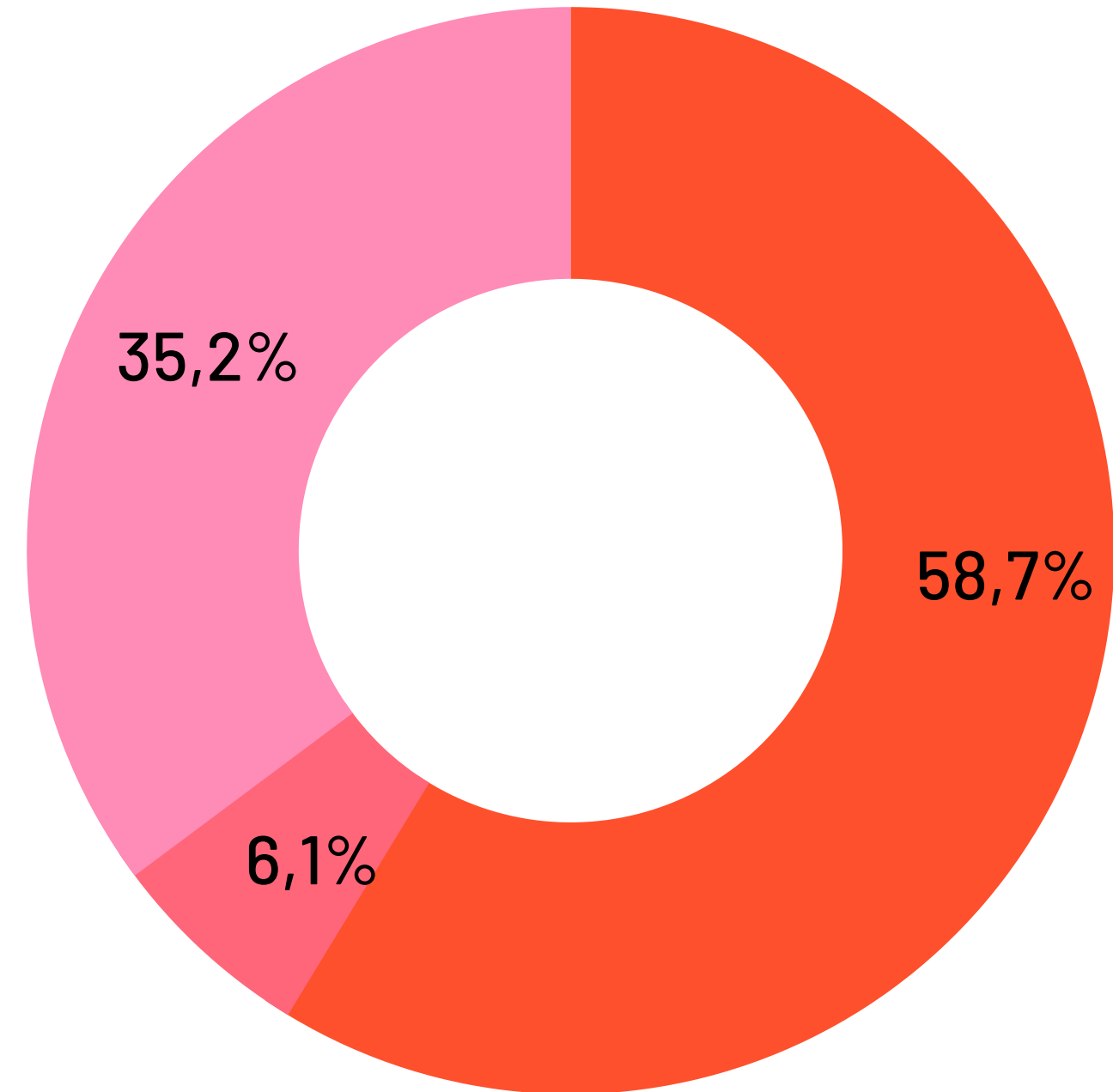

Cifra negra

35,2%

Se conoce como **cifra negra** a la proporción de delitos cometidos que no han sido denunciados, y por ende no están registrados ante las autoridades.

●●● Principal causa por la que no realizaron la denuncia

